AGENCE D'URBANISME DE L'AGGLOMÉRATION MARSEILLAISE
agam

MAI 2009 portrait

Cette note comprend une sélection d'informations socio-démographiques récentes afin de caractériser ce territoire.

1 - Population	3 - Tissu économique et marché du travail
2 - Logements et équipements	4 - Revenus et prestations sociales

Portrait de secteur

Le 7ème secteur en ch1ffres

13ème et 14ème arrondissements

En 2006, le 7ème secteur (148 143 habitants), formé des 13 ème et 14ème arrondissements de Marseille, accueille une population proche de celle d'une ville comme Nîmes.

Plan de situation et superficie des arrondissements

Photo aérienne 2007 des XIIIe et XIVe arrondissement

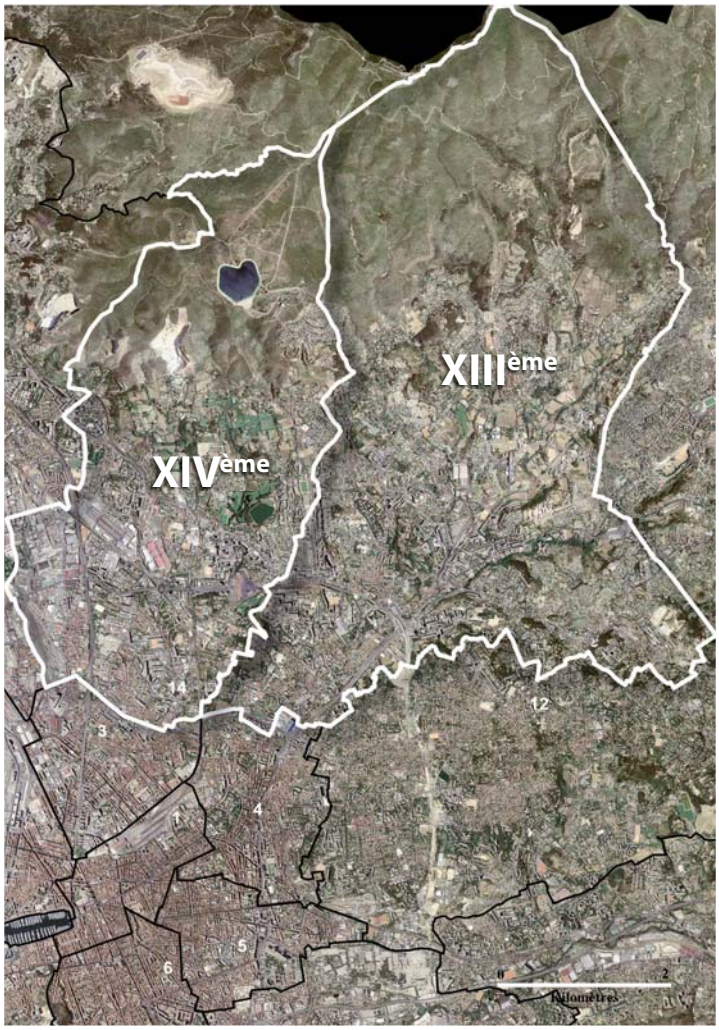

L'ESSENTIEL …

Une superficie de 4 447 hectares

148 143 habitants en janvier 2006, soit 17,7 % de la population municipale de Marseille,

11 441 habitants de plus depuis 1999 soit 1 634 de plus chaque année,

+1,15%/an soit le rythme de progression annuel de la population du secteur
(Marseille=0,71 %/an),

57 742 logements en juillet 2005,

496 logements réalisés chaque année en moyenne entre 1999 et 2007 (hors diffus),

37 700 emplois salariés en janvier 2005 soit 11,2% de l'emploi salarié de la ville,
24,4 % d'emplois dans le secteur de «Education, santé, action sociale », secteur d'activité le plus représenté au regard du nombre d'emploi,

7 850 demandeurs d'emploi en fin de mois (DEFM) en décembre 2008,
Le niveau de revenu médian par unité de consommation des 13ème et 14ème arrondissement est plus faible que le niveau moyen mesuré à Marseille.

1 - POPULATION

Le secteur compte 148 143 habitants en janvier 2006, soit 17,7 % de la population de Marseille. La population a augmenté de 11 441 personnes entre 1999 et 2006 soit 1 634 habitants supplémentaires par an sur cette période. Le rythme de croissance démographique (+1.15%/an) situe le secteur à un niveau supérieur à celui enregistré au niveau de Marseille. La contribution du secteur représente 28,2 % de la croissance démographique de la ville, soit la plus forte mesurée sur la période

Dénombrement et évolution de la population entre 1999 et 2006

	2006 *	1999	Différence	Variation annuelle (en %)	Evolution annuelle (nombre d'habitants)
1er ardt	41 027	37 750	3 277	1,20%	468
2ème ardt	25 559	24 593	966	0,55%	138
3ème ardt	44 651	42 031	2 620	0,87%	374
4ème ardt	46 617	43 805	2 812	0,89%	402
5ème ardt	44 261	41 370	2 891	0,97%	413
6ème ardt	43 217	41 161	2 056	0,70%	294
7ème ardt	35 444	36 006	-562	-0,22%	-80
8ème ardt	77 882	75 419	2 463	0,46%	352
9ème ardt	75 329	72 758	2 571	0,50%	367
10ème ardt	50 140	49 133	1 007	0,29%	144
11ème ardt	55 699	53 547	2 152	0,56%	307
12ème ardt	57 908	56 441	1 467	0,37%	210
13ème ardt	**86 826**	**79 955**	**6 871**	**1,18%**	**982**
14ème ardt	**61 317**	**56 747**	**4 570**	**1,11%**	**653**
15ème ardt	75 783	71 140	4 643	0,91%	663
16ème ardt	17 383	16 574	809	0,68%	116
Marseille	**839 043**	**798 430**	**40 613**	**0,71%**	**5 802**

Secteur 13/14	**148 143**	**136 702**	**11 441**	**1,15%**	**1 634**
Part du secteur dans Marseille	**17,7%**	**17,1%**	**28,2%**	**- - -**	**28,2%**

Source : Recensements de la population. INSEE

? (*) **La population municipale** *comprend les personnes ayant leur résidence habituelle sur le territoire de la commune. Sont également comptées les personnes détenues dans les établissements pénitentiaires de la commune, celles sans abri recensées sur le territoire de la commune et celles résidant habituellement dans des habitations mobiles recensées sur le territoire de la commune : ces différents types de population constituent la* **population « hors ménages ».** *La population municipale ne comporte pas de doubles comptes, c'est-à-dire que chaque personne vivant en France est comptée dans la population municipale d'une commune et d'une seule. La somme des populations municipales des communes donne la population de la France.*

Le secteur du 13/14 accueille une population jeune. Les moins de 20 ans y sont nettement sur-représentés. Si la part des 20 à 39 ans ainsi que celle des 40 à 59 ans est proche de la moyenne de Marseille, les 60 ans et + sont en revanche sous-représentés (18 % de la population des ménages dans les 2 arrondissements).

Répartition de la population des ménages selon le groupe d'âge en juillet 2005 (en %)

	moins de 20 ans	20 à 39 ans	40 à 59 ans	60 ans et +
1er ardt	25	34	25	16
2ème ardt	25	32	24	20
3ème ardt	30	29	22	18
4ème ardt	21	28	25	26
5ème ardt	19	36	23	22
6ème ardt	20	35	25	21
7ème ardt	17	26	27	30
8ème ardt	20	23	28	29
9ème ardt	22	25	27	25
10ème ardt	23	28	26	22
11ème ardt	27	25	30	19
12ème ardt	22	24	28	26
13ème ardt	**29**	**27**	**26**	**18**
14ème ardt	**32**	**26**	**24**	**18**
15ème ardt	31	26	23	19
16ème ardt	26	26	25	23
Marseille	**25**	**27**	**26**	**22**

Source : Recensements de la population. INSEE
Informations non disponibles à l'échelle du secteur

2 - LOGEMENT / EQUIPEMENTS

Avec 57 742 logements dénombrés en juillet 2005, le secteur 13/14 représente 14,4 % du parc logement total de Marseille. Le poids du secteur en termes de logement est plus faible qu'en termes de population.

Evolution du parc logement entre 1999 et 2005

	Juillet 2005	1999	Variation entre juillet 2005 et 1999
1er ardt	22 876	22 560	1.4%
2ème ardt	14 301	14 060	1.7%
3ème ardt	21 448	21 020	2.0%
4ème ardt	26 303	25 588	2.8%
5ème ardt	27 490	26 409	4.1%
6ème ardt	26 111	25 524	2.3%
7ème ardt	21 630	21 227	1.9%
8ème ardt	40 994	38 615	6.2%
9ème ardt	33 754	31 474	7.2%
10ème ardt	24 003	22 975	4.5%
11ème ardt	22 197	20 748	7.0%
12ème ardt	25 892	24 769	4.5%
13ème ardt	**34 358**	**32 185**	**6.8%**
14ème ardt	**23 384**	**22 828**	**2.4%**
15ème ardt	29 331	28 642	2.4%
16ème ardt	7 316	6 994	4.6%
Marseille	**401 388**	**385 618**	**4.1%**
Secteur 13/14	**57 742**	**55 013**	**+5 %**
Part du secteur dans Marseille	**14,4 %**	**14,3 %**	

Source : Recensements de la population. INSEE

? (*) *Un logement est défini du point de vue de son utilisation.*
C'est un local utilisé pour l'habitation :
- séparé, c'est-à-dire complètement fermé par des murs et cloisons, sans communication avec un autre local si ce n'est par les parties **communes** *de l'immeuble (couloir, escalier, vestibule…) ;*
- indépendant, à savoir ayant une entrée d'où l'on a directement accès sur l'extérieur ou les parties communes de l'immeuble, sans devoir traverser un autre local.
Un logement habité de façon permanente est une **résidence principale,** *sinon il est considéré comme* **résidence secondaire.**
Il existe des logements ayant des caractéristiques particulières, mais qui font tout de même partie des logements au sens de l'Insee : les logements-foyers pour personnes âgées (dans ce cas, les services collectifs assurés sont facultatifs, sinon ces logements pour personnes âgées sont des logements collectifs), les chambres meublées, les habitations précaires ou de fortune (caravanes, mobile home, etc.).

Avec 54 765 résidences principales, le secteur du 13/14 regroupe 15 % des résidences principales. La progression des résidences principales entre 1999 et 2006 s'élève à 7,4 % soit un rythme inférieur à celui de la population.

Evolution des résidences principales entre 1999 et juillet 2005

	Juillet 2005	1999	Variation entre juillet 2005 et 1999
1er ardt	19 724	18 821	4.8%
2ème ardt	11 665	11 274	3.5%
3ème ardt	18 594	17 924	3.7%
4ème ardt	23 846	22 874	4.2%
5ème ardt	24 852	23 026	7.9%
6ème ardt	23 004	21 917	5.0%
7ème ardt	18 784	18 447	1.8%
8ème ardt	37 307	35 439	5.3%
9ème ardt	30 987	29 473	5.1%
10ème ardt	22 330	21 146	5.6%
11ème ardt	21 253	19 675	8.0%
12ème ardt	24 445	23 208	5.3%
13ème ardt	**32 657**	**30 055**	**8.7%**
14ème ardt	**22 108**	**20 927**	**5.6%**
15ème ardt	27 566	26 020	5.9%
16ème ardt	6 863	6 594	4.1%
Marseille	**365 985**	**346 820**	**5.5%**

Secteur 13/14	**54 765**	**50 982**	**+7,4 %**
Part du secteur dans Marseille	**15 %**	**14,7 %**	

Source : Recensements de la population. INSEE

Une résidence principale est un **logement** *occupé de façon habituelle et à titre principal par le* **ménage**. *Il y a ainsi égalité entre le nombre de résidences principales et le nombre de ménages.*

Des distinctions apparaissent entre le profil des occupants des résidences principales des 13eme et 14eme. Ainsi, la part des propriétaires est plus faible dans le 14éme que dans le 13ème où elle se situe à un niveau proche de Marseille. Comme au niveau de Marseille, 80 % des ménages du 14ème vivent en appartement. Leur part est moins élevée dans le 13ème.
Enfin, la part des ménages possédant au moins une voiture est proche de la moyenne marseillaise à savoir qu'environ les 2/3 ménages possèdent au moins une voiture.

Caractéristiques des résidences principales en juillet 2005

	Part des propriétaires (en %) (*)	Part des appartements (en %)	Part des ménages possédant au moins une voiture (en %)
1er ardt	29	95	45
2ème ardt	25	94	47
3ème ardt	26	94	48
4ème ardt	44	93	65
5ème ardt	36	96	60
6ème ardt	39	95	61
7ème ardt	56	80	71
8ème ardt	54	87	78
9ème ardt	58	78	80
10ème ardt	47	83	75
11ème ardt	54	60	82
12ème ardt	61	66	83
13ème ardt	**45**	**72**	**73**
14ème ardt	**34**	**81**	**67**
15ème ardt	35	76	64
16ème ardt	48	46	73
Marseille	**45**	**82**	**68**

Source : Recensements de la population. INSEE

? (*) *Le statut d'occupation définit les situations juridiques des ménages concernant l'occupation de leur résidence principale. On distingue quatre statuts principaux :*
- le statut de propriétaire s'applique aux ménages propriétaires, copropriétaires et accédant à la propriété,
- le statut de locataire, sous-locataire s'applique aux ménages acquittant un loyer quel que soit le type de logement qu'ils occupent,
- le statut de logé gratuitement s'applique aux ménages qui ne sont pas propriétaires de leur logement et qui ne paient pas de loyer
- le statut de fermier-métayer s'applique aux agriculteurs dont le logement fait partie du bail à ferme ou du contrat de métayage.

Avec 496 logements réalisés (353 dans le 13ème et 143 dans le 14ème) en moyenne annuelle entre 1999 et 2007, le secteur du 13/14 représente 19,4 % de la construction de la ville sur cette période.

Construction de logements neufs (programmes de 3 logements et plus) moyennne annuelle 1999 / 2007

	Collectif	Individuel	Total
1er ardt	68	1	69
2ème ardt	49	1	50
3ème ardt	79	1	80
4ème ardt	122	4	126
5ème ardt	158	1	159
6ème ardt	74	1	75
7ème ardt	51	3	54
8ème ardt	362	11	373
9ème ardt	288	33	321
10ème ardt	247	27	274
11ème ardt	33	114	147
12ème ardt	159	25	184
13ème ardt	**258**	**95**	**353**
14ème ardt	**125**	**18**	**143**
15ème ardt	73	52	125
16ème ardt	16	11	27
Marseille	**2 162**	**398**	**2 560**

Détail des trois dernières années disponibles (2005 à 2007)

	2005			2006			2007		
	Coll.	Ind.	Total	Coll.	Ind.	Total	Coll.	Ind.	Total
1er ardt	172	7	179	162		162	118	0	118
2ème ardt	9		9	90		90	82	4	86
3ème ardt	12		12	169	7	176	109	0	109
4ème ardt	107		107	126	8	134	94	0	94
5ème ardt	47	6	53	258		258	159	0	159
6ème ardt	60	6	66	36		36	10		10
7ème ardt				51		51	22	0	22
8ème ardt	566		566	299	4	303	249	3	252
9ème ardt	294	26	320	236	56	292	225	5	230
10ème ardt	498	16	514	551	5	556	279	0	279
11ème ardt	57	184	241	100	68	168	0	10	10
12ème ardt	158	2	160	342	13	355	242	21	263
13ème ardt	**463**	**129**	**592**	**300**	**88**	**388**	**162**	**56**	**218**
14ème ardt	**217**	**97**	**314**	**219**	**20**	**239**	**327**	**26**	**353**
15ème ardt	180	85	265	36	53	89	165	46	211
16ème ardt					1	1	92	40	132
Marseille	**2 840**	**558**	**3 398**	**2 975**	**323**	**3 298**	**2 335**	**211**	**2 546**

Source : Fichier des permis de construire et de lotir (état au 31/12/2006) Ville de Marseille - DGUH
Traitement et enquêtes de réalisation des opérations : agAM / RDU

LOGEMENTS LOCATIFS SOCIAUX

Taux de logements SRU au 1er Janvier 2007

	Logements TH 2007*	Logements sociaux SRU	Taux SRU
1er secteur (1-7)	37 188	2 983	8.0%
2ème secteur (2-3)	30 432	6 118	20.1%
3ème secteur (4-5)	49 575	3 231	6.5%
4ème secteur (6-8)	60 809	3 492	5.7%
5ème secteur (9-10)	54 794	8 913	16.3%
6ème secteur (11-12)	47 370	10 019	21.2%
7ème secteur (13-14)	**54 901**	**22 207**	**40.4%**
8ème secteur (15-16)	34 850	13 452	38.6%
Marseille	**369 919**	**70 415**	**19.0%**

Source : Prefecture - inventaire des logements sociaux, loi SRU.
** TH : Nombre de logements selon le fichier taxe d'habitation*

Logements sociaux financés pour la période 2006 / 2009 en rythme annuel

	Sociaux financés 2006 - 2009
1er secteur (1-7)	75
2ème secteur (2-3)	236
3ème secteur (4-5)	131
4ème secteur (6-8)	84
5ème secteur (9-10)	224
6ème secteur (11-12)	84
7ème secteur (13-14)	**415**
8ème secteur (15-16)	184
Marseille	**1 433**

Source : MPM

EQUIPEMENTS : PETITE ENFANCE et ENSEIGNEMENT PRIMAIRE

Equipements de la petite enfance

On compte dans le 7ème secteur 21 crèches pour 845 places de disponibles. Le secteur représente 14 ,8 % de l'offre en structure et 15,3 % de l'offre en place.

Nombre de structures et capacité d'accueil de la petite enfance

	ASSOCIATIF		ENTREPRISE		MUNICIPAL		ETABLISSEMENT PUBLIC		TOTAL	
Arrondis-sements	nombre de structures	nombre de berceaux	nombre de structures	nombre de berceaux	nombre de structures	nombre de structures	nombre de structures	nombre de structures	nombre de structures	nombre de berceaux
13ème	4	136			8	344			12	480
14ème	4	143	1	40	4	182			9	365
Total 7ème Secteur	8	279	1	40	12	526	0	0	21	845
TOTAL MARSEILLE	**69**	**2 156**	**3**	**140**	**60**	**2 654**			**141**	**5 525**

Source : Ville de Marseille, DGPE

Les écoles (enseignement primaire)

107 écoles du secteur : 51 maternelles et 56 élémentaires.
Nombre d'élèves en 2008 : 17 171 dont 6 702 en maternelle et 10 469 en élémentaire soit un ratio de 45,2 élèves pour 1 000 habitants en maternelle et 70,6 élèves pour 1 000 habitants en élémentaire.

Les écoles : nombre de classes et effectifs

	Ecoles élémentaires				Ecoles maternelles			
Arrondis-sements	nombre d'écoles	nombre de classes	effectifs	nombre d'élèves par classes	nombre d'écoles	nombre de classes	effectifs	nombre d'élèves par classes
13ème	34	274	6 039	22.0	32	158	3 738	23.7
14ème	22	197	4 430	22.5	19	120	2 964	24.7
Total 7ème Secteur	56	471	10 469	22,2	51	278	6 702	24,1
MARSEILLE	**293**	**2 228**	**51 908**	**23.3**	**230**	**1 310**	**32 538**	**24.8**

Source : inspection académique

ENSEIGNEMENT SECONDAIRE ET UNIVERSITAIRE

Collèges, lycées, établissements universitaires

Les chiffres-clés du secteur :
20 collèges (13 publics et 7 privés) pour un total de 8 623 collégiens
9 lycées (3 publics et 6 privés) pour un total de 4 281 lycéens.

Les collèges

Les colleges publics				
Arrondissements	Effectifs	Capacité d'accueil	nombres de classes	Nombre d'établissements
13ème arrondissement	3 172	3 650	134	6
14ème arrondissement	2 987	3 750	135	7
Total secteur	6 159	7 400	269	13
Marseille	**28 417**	**34 350**	**1 188**	**56**

Source : inspection académique

Les colleges prives				
Arrondissements	Effectifs	Capacité d'accueil	nombres de classes	Nombre d'établissements
13ème arrondissement	1 732	---	62	5
14ème arrondissement	732	---	29	2
Total secteur	2 464	---	91	7
Marseille	**11 813**	---	**444**	**43**

Source : inspection académique

Les lycées

		PUBLIC	PRIVE	Total général
13ème arrondissement	effectifs	2 472	1 430	3 902
	nombre de lycées	2	5	7
14ème arrondissement	effectifs	229	150	379
	nombre de lycées	1	1	2
Total secteur	effectifs	2 701	1 580	4 281
	nombre de lycées	3	6	9
Marseille	effectifs	**18 119**	**9 485**	**27 604**
	nombre de lycées	**31**	**53**	**84**

Source : inspection académique

Les établissements universitaires

A la rentrée 2007/08, près de 5 700 étudiants sont inscrits en université dans le13ème arrondissement. Les effectifs sont inscrits dans 2 sites : le campus de Saint-Jérôme et le technopôle de Château-Gombert regroupés sous l'appellation « Pôle de l'Etoile ». Le 13ème abrite également l'Ecole Centrale de Marseille.

Filières	Licence	Master	Doctorat	Total
Sciences	1 877	1 285	385	3 547
IUT	1 317	0	0	1 317
Ingénieur	0	581	0	581
Economie	100	61	0	161
Lettres	25	51	8	84
Total général	**3 319**	**1 978**	**393**	**5 690**
% Niveau d'études	58,3%	34,8%	6,9%	100,0%

Source : Rectorat

LES ÉQUIPEMENTS CULTURELS

Types d'équipement et gestionnaires

Type d'équipements	GESTION				
	ASSOCIATIVE	MUNICIPALE	PRIVEE	PUBLIQUE	Total général
Atelier	1				1
Bibliothèque	5				5
Bibliothèque de secteur		1			1
Bibliothèque universitaire				2	2
Ecole de musique	1				1
Galerie d'art			1	1	2
Musee	1	1			2
Salle de concerts		1	1		2
Theâtre		1	1	1	3
Total général	**8**	**4**	**3**	**4**	**19**

Source : Ville de Marseille et Agam

Principaux équipements

Bibliothèque : la bibiliothèque de secteur du Merlan
Musée : le musée de la moto
Théâtre : Le théâtre du Merlan (scène nationale)

LES ÉQUIPEMENTS SPORTIFS

Types d'équipement et gestionnaires

Type d'équipement	ASSOCIATIVE	MUNICIPALE	PRIVEE	SCOLAIRE	UNIVERSITAIRE	Total général
BASSIN DE NATATION		5				5
BOULODROME	34					34
COURT DE TENNIS	3	1	5	2		11
EQUIPEMENT DE CYCLISME		1				1
EQUIPEMENT EQUESTRE			4			4
PARCOURS DE GOLF			1			1
PLATEAU EPS		26		48		74
SALLE SPECIALISEE	1		1			2
SALLES MULTISPORT		11	1	34	1	47
TERRAIN DE GRAND JEU		15	1			16
TERRAIN SPECIALISE		20	1			21
Total général	**38**	**79**	**14**	**84**	**1**	**216**

Source : Ville de Marseille et Agam

Principaux équipements

Le Vélodrome des Olives - Le Golf de la Tour Sainte - La piscine d'été de Château Gombert

3 – TISSU ECONOMIQUE – MARCHE DU TRAVAIL

3.1 : L'emploi des 13ème et 14ème arrondissements en 2005

En 2005 dans le 4e secteur, près d'un emploi salarié sur quatre travaille dans le domaine de l' « Education, santé, action sociale ».

Ce domaine est le plus présent avec 8 468 emplois. Viennent ensuite l'« Administration » (7 254 emplois soit 20,9% de l'effectif salarié des 13ème et 14ème arrondissements en 2005) et les emplois lié au « Commerce » (5 458 emplois environ soit 15,7% de l'effectif du secteur).

Répartition par secteur d'activités des effectifs salariés des 13ème et 14ème arrondissements

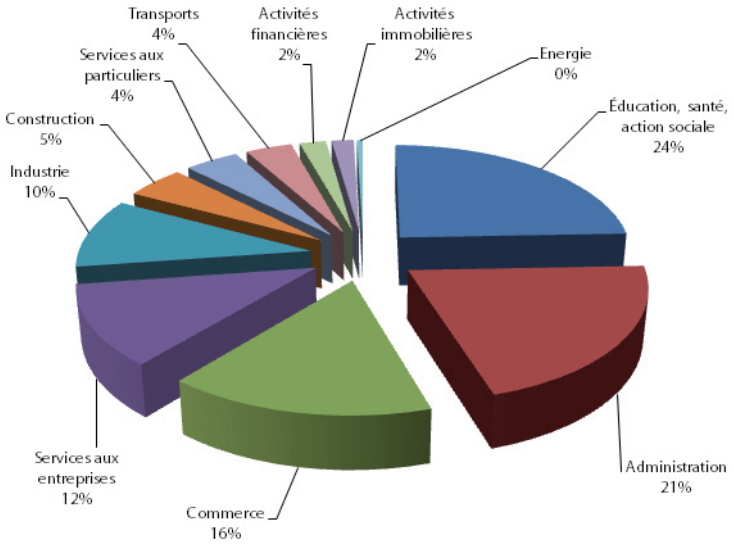

Effectifs salariés selon le secteur d'activité

	13ème		14ème		Total secteur		Marseille	
	Nb.	%	Nb.	%	Nb.	%	Nb.	%
Éducation, santé, action sociale	5 590	31,4%	2 878	17,0%	8 468	24,4%	75 852	24,6%
Administration	4 929	27,7%	2 325	13,8%	7 254	20,9%	60 919	19,7%
Commerce	1 335	7,5%	4 123	24,4%	5 458	15,7%	36 250	11,7%
Services aux entreprises	1 800	10,1%	2 254	13,3%	4 054	11,7%	42 890	13,9%
Industrie	1 105	6,2%	2 407	14,2%	3 512	10,1%	16 108	5,2%
Construction	712	4,0%	937	5,5%	1 649	4,8%	14 298	4,6%
Services aux particuliers	922	5,2%	581	3,4%	1 503	4,3%	17 390	5,6%
Transports	179	1,0%	1 117	6,6%	1 296	3,7%	20 687	6,7%
Activités financières	597	3,4%	141	0,8%	738	2,1%	13 169	4,3%
Activités immobilières	469	2,6%	146	0,9%	615	1,8%	7 366	2,4%
Energie	158	0,9%	0	0,0%	158	0,5%	3 888	1,3%
Total	**17796**	**100,0%**	**16 909**	**100,0%**	**34 705**	**100,0%**	**308 817**	**100%**

Source : CLAP 2005, INSEE

Répartition des effectifs salariés selon le secteur d'activité et/ou la taille des établissements des 13ème et 14ème arrondissements

Répartition des emplois selon la taille des établissements 13ème et 14ème arrondissements

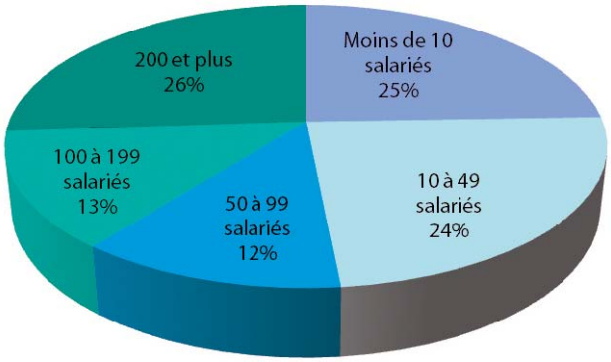

Source : CLAP 2005, INSEE

Effectifs salariés selon le secteur d'activité et la taille des établissements

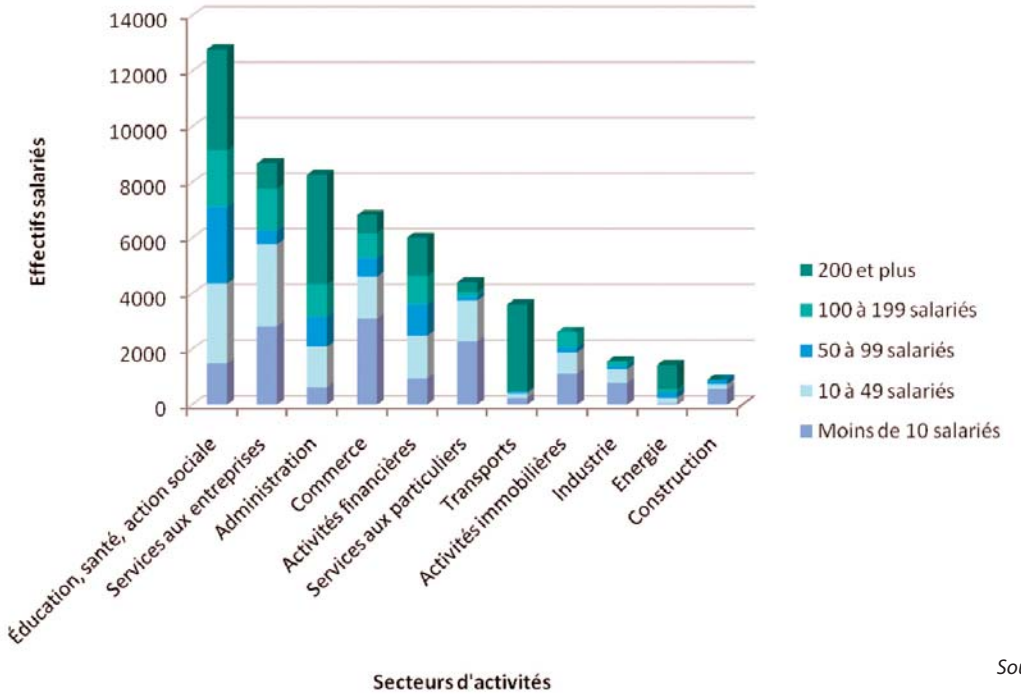

Source : CLAP 2005, INSEE

? Connaissance locale de l'appareil productif / Clap

*C'est un système d'information alimenté par différentes sources dont l'objectif est de fournir des statistiques localisées au lieu de travail jusqu'au niveau communal, sur l'***emploi salarié** *et les rémunérations pour les différentes activités des secteurs marchand et non marchand.*

*Le référentiel d'***entreprises et d'établissements** *est constitué à partir du* **Répertoire national des entreprises et des établissements (Sirene).**
Les données sur l'emploi salarié résultent d'une mise en cohérence des informations issues de l'exploitation :
- des **Déclarations annuelles de données sociales (DADS) ;**
*- des bordereaux récapitulatifs de cotisations de l'***Union pour le Recouvrement de Sécurité Sociale et des Allocations Familiales (URSSAF) ;**
- et des fichiers de paye de la fonction publique d'état.

3.2 – 7ème secteur : les demandeurs d'emploi de catégorie 1

En 2008, le secteur compte 7 851 demandeurs d'emploi à la recherche d'un emploi durable à temps plein soit 18,3% du nombre de chômeurs enregistré à Marseille.

Entre 1996 et 2008, le secteur montre une diminution du nombre de demandeurs d'emploi très proche de celle enregistrée à Marseille.

En 2008, 28,6% des personnes au chômage sont des chômeurs de longue durée. Aussi, 39,5% de l'ensemble des chômeurs sont des femmes.

Evolution du nombre de demandeurs d'emploi de 1996 à 2008

Année	13e	14e	Secteur	Marseille
1996	7 264	6 066	13 330	68 090
1997	7 362	6 311	13 673	69 226
1998	7 627	6 288	13 915	69 930
1999	7 077	5 856	12 933	65 890
2000	6 396	5 209	11 605	57 913
2001	5 826	4 941	10 767	54 683
2002	5 073	4 357	9 430	50 125
2003	5 200	4 173	9 373	50 543
2004	5 116	4 086	9 202	49 834
2005	5 103	3 935	9 038	49 282
2006	4 652	3 628	8 280	45 884
2007	4 185	3 376	7 561	41 025
2008	4 256	3 595	7 851	42 822

Source : Demandeurs d'emploi fin de mois de catégorie1, ANPE

Evolution du nombre de demandeurs d'emploi de 1996 à 2008 (nombre de chômeurs en 1996 = 100)

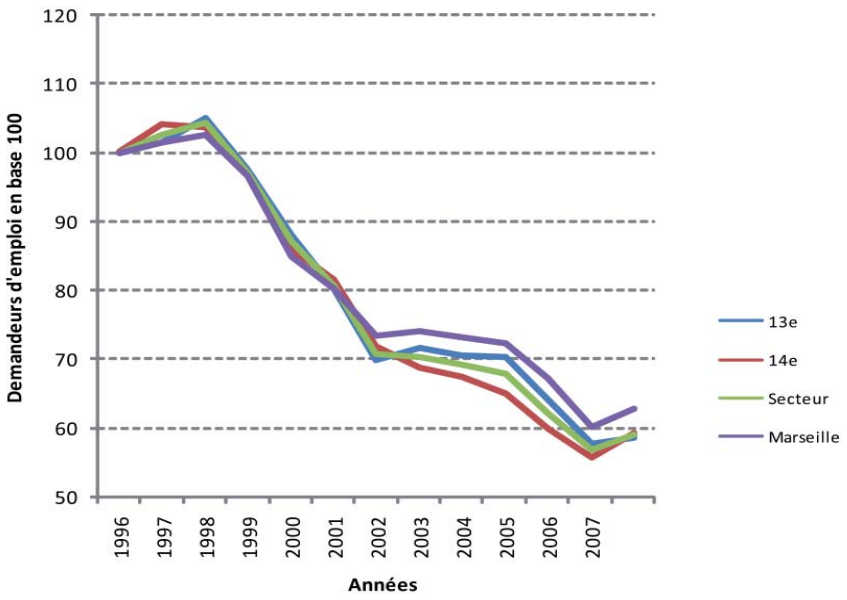

Evolution du nombre de demandeurs d'emploi selon le type de public entre 2006 et 2008

	2006			2007			2008		
	Total DEFM	dont femmes	dont longue durée	Total DEFM	dont femmes	dont longue durée	Total DEFM	dont femmes	dont longue durée
13e	4 652	2 009	1 659	4 185	1 775	1 360	4 256	1 730	1 262
14e	3 628	1 467	1 285	3 376	1 307	1 019	3 595	1 372	986
Secteur	8 280	3 476	2 944	7 561	3 082	2 379	7 851	3 102	2 248
Marseille	**45 884**	**19 830**	**16 049**	**41 025**	**17 331**	**13 013**	**42 822**	**17 358**	**12 490**

? DEFM de catégorie 1 :

Demandeurs d'emploi en fin de mois à la recherche d'un emploi durable à temps plein n'ayant pas exercé d'activité de plus de 78 heures le mois précédent.
Il n'existe pas de taux de chômage officiel, au sens du Bureau International du Travail, à un niveau géographique inférieur à la zone d'emploi (en particulier au niveau communal).

Le taux de chômage au sens du BIT, établi par l'INSEE, est publié :
- mensuellement au niveau national,
- trimestriellement au niveau régional, départemental et des zones d'emploi (rupture de série depuis 2T 2007).
Les DEFM de catégorie 1 rapportés à la population active recensée par l'INSEE en 1999, constituent la seule donnée relative au chômage disponible à un niveau communal, ici intitulée Taux de DEFM.*

4 – REVENUS ET PRESTATIONS SOCIALES

Le niveau de revenus des ménages fiscaux (exprimé ici en unité de consommation) des 13ème et 14ème arrondissement est plus faible que celui mesuré à l'échelle de Marseille.

Revenu médian et moyen par unité de consommation - 2006

	Nombre d'unités de consommation (UC)	Revenu médian par UC (en euros)	Revenu moyen par UC (en euros)
1er ardt	24 926	8 846	12 907
2ème ardt	15 143	8 574	11 763
3ème ardt	29 030	6 981	9 175
4ème ardt	32 327	16 022	17 634
5ème ardt	28 921	16 108	17 605
6ème ardt	28 828	17 284	20 923
7ème ardt	24 868	20 200	26 120
8ème ardt	52 024	22 027	28 009
9ème ardt	46 519	19 206	21 999
10ème ardt	33 548	15 566	16 671
11ème ardt	35 709	15 700	17 685
12ème ardt	37 848	19 539	23 125
13ème ardt	**52 804**	**13 464**	**15 225**
14ème ardt	**35 715**	**9 668**	**11 381**
15ème ardt	45 790	9 102	10 792
16ème ardt	10 506	13 157	14 618
Marseille	**534 513**	**14 795**	**17 589**

Source : Revenus des ménages fiscaux. INSEE-DGI
Informations non disponibles à l'échelle du secteur

? **Unité de consommation :** *Système de pondération attribuant un coefficient à chaque membre du ménage et permettant de comparer les niveaux de vie de ménages de tailles ou de compositions différentes. Avec cette pondération, le nombre de personnes est ramené à un nombre d'unités de consommation (UC).*
Pour comparer le niveau de vie des ménages, on ne peut s'en tenir à la consommation par personne. En effet, les besoins d'un ménage ne s'accroissent pas en stricte proportion de sa taille. Lorsque plusieurs personnes vivent ensemble, il n'est pas nécessaire de multiplier tous les biens de consommation (en particulier, les biens de consommation durables) par le nombre de personnes pour garder le même niveau de vie. Aussi, pour comparer les niveaux de vie de ménages de taille ou de composition différente, on utilise une mesure du revenu corrigé par unité de consommation à l'aide d'une échelle d'équivalence. L'échelle actuellement la plus utilisée (dite de l'OCDE) retient la pondération suivante :
- 1 UC pour le premier adulte du ménage ;
- 0,5 UC pour les autres personnes de 14 ans ou plus ;
- 0,3 UC pour les enfants de moins de 14 ans.

Au 31 décembre 2007, le secteur du 13/14 accueille respectivement 7 791 bénéficiaires du RMI, 1 730 bénéficiaires de l'allocation Parent Isolé et 3 008 bénéficiaires de l'Allocation Adulte Handicapé. La représentation des bénéficiaires de chacune de ces prestations pour le secteur est plus forte que son poids en termes de population.

Bénéficiaires de prestations sociales au 31 décembre 2007

	Revenu Minimum d'insertion (RMI)	Allocation Parent Isolé (API)	Allocation Adulte Handicapé (AAH)
1er ardt	3 996	472	1 209
2ème ardt	2 451	315	500
3ème ardt	4 250	902	866
4ème ardt	1 805	388	643
5ème ardt	1 645	314	521
6ème ardt	1 715	213	451
7ème ardt	838	118	320
8ème ardt	1 335	143	1 027
9ème ardt	1 404	275	841
10ème ardt	1 420	261	639
11ème ardt	1 759	340	704
12ème ardt	942	179	488
13ème ardt	**3 904**	**850**	**1 904**
14ème ardt	**3 887**	**880**	**1 104**
15ème ardt	4 706	1 096	1 285
16ème ardt	1 446	313	398
Marseille	**37 503**	**7 059**	**12 900**

Secteur 13/14	**7 791**	**1 730**	**3 008**
Part du secteur dans Marseille	**20,8 %**	**24,5 %**	**23,3 %**

Source : CAF Bouches-du-Rhône

? *Les prestations sociales (ou transferts sociaux) sont des transferts versés (en espèces ou en nature) à des individus ou à des familles afin de réduire la charge financière que représente la protection contre divers risques.*